教育部审定
2012

义务教育教科书

# 美术

MEI SHU

四年级下册





微信公众号：电子课本大全

岭南美術出版社



春集（年画·局部） 现代 丁希明

微信公众号：电子课本大全

本教材所用的部分作品未能与美术出版社由于各种原因，未能事前先征得作者（或版权持有人）的同意，特致歉意。敬请有关作者（或版权持有人）与岭南美术出版社教材部联系，以便奉付稿酬。

义务教育教科书

# 美术

MEI SHU

四年级下册

主　编：戴立德
广东省教育研究院　岭南美术出版社　编



微信公众号：电子课本大全

岭南美术出版社
中国·广州

广东版义务教育教科书《美术》
编写委员会

策　　划：李文郁　李健军
主　　编：戴立德
执行副主编：周凤甫
副 主 编：岑圣权　关小蕾　梁国珍
　　黄浩庭　马小琪　魏　伟
　　华　年　毕晓晖
编　　委：（以姓氏笔画为序）
　　李杰华　吴丽红　宋颖瑶
　　陈小红　林　怡　周嘉儿
　　孟　科　胡陡葆　钟燕翎
　　梁燕华　司徒锦璇

责任编辑：李健军　林　怡　刘晓枫
　　杨国昕
责任校对：钟　怡
责任技编：陆建豪　谢　芸

# 目录

## 美术四年级下册

**第一单元　大地与江海的乐章**

1. 小桥、流水、森林……4
2. 高山、大海、江河……7

**第二单元　学习的好朋友**

3. 从不同角度画物体……10
4. 我的书包……12
5. 趣味纸笔插……14
6. 自己做镇纸……16

**第三单元　神气的小画家**

7. 自行车和摩托车……18
8. 变写生画为装饰画……20
9. 变照片为黑白的画……22
10. 模仿画家画一画……25

**第四单元　我们的版画乐园**

11. 蜡和笔的乐趣……28
12. 拓印的魅力……30
13. 弹涂的趣味……32

**第五单元　有趣地球村**

14. 成群的动物……34
15. 家乡绿梦……36

**第六单元　设计小天地**

16. 编制乐园……38
17. 筒形玩偶……40
18. 趣味布玩偶……43
19. 造型别致的日用品……45

造型·表现
设计·应用
欣赏·评述
综合·探索

微信公众号：电子课本大全




## 编者的话

你发现“大树”的小秘密了吗？“大树”是本书的目录，引导你阅读、欣赏每一课的内容，帮助你大胆、开心地参与每一课的美术学习活动。

“树叶”是你的学习成长记录。学完每一课后，请你在几个自制的“树叶”卡片上写一句自己的话，学期末你就会收获许多小“树叶”了。配合展示你精美的作业，与大家分享你美术学习的心得和成果，体验热爱美、创造美的快乐。

“大树”是你的学习目录
“树叶”是你的成长记录




### 美术工具、材料小图标

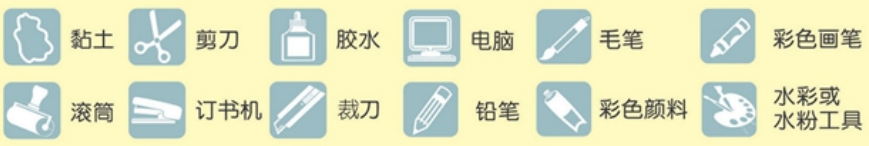


微信公众号：电子课本大全

# 1 小桥、流水、森林

在抒情优美的音乐背景中，对比感受画家笔下优美的风景。




蛙声十里出山泉（中国画）　现代　齐白石

清清的小溪，静静的山林原野，多么欢快、多么优美！

**欣赏·感受①：**

在轻松、欢快的音乐背景中，欣赏中国画《蛙声十里出山泉》，你有什么感受和联想呢？

松林里的早晨（油画）　现代　希施金（俄罗斯）

**欣赏·感受②：**

欣赏一首优美的乐曲（如奥地利作曲家约翰·施特劳斯谱写的《维也纳森林故事》圆舞曲），欣赏油画《松林里的早晨》，你有什么感受？画中哪些地方使你产生了这些感受？

微信公众号：电子课本大全



绿色的种着睡莲的池塘（油画） 1899 莫奈（法国）



微信公众号：电子课本大全

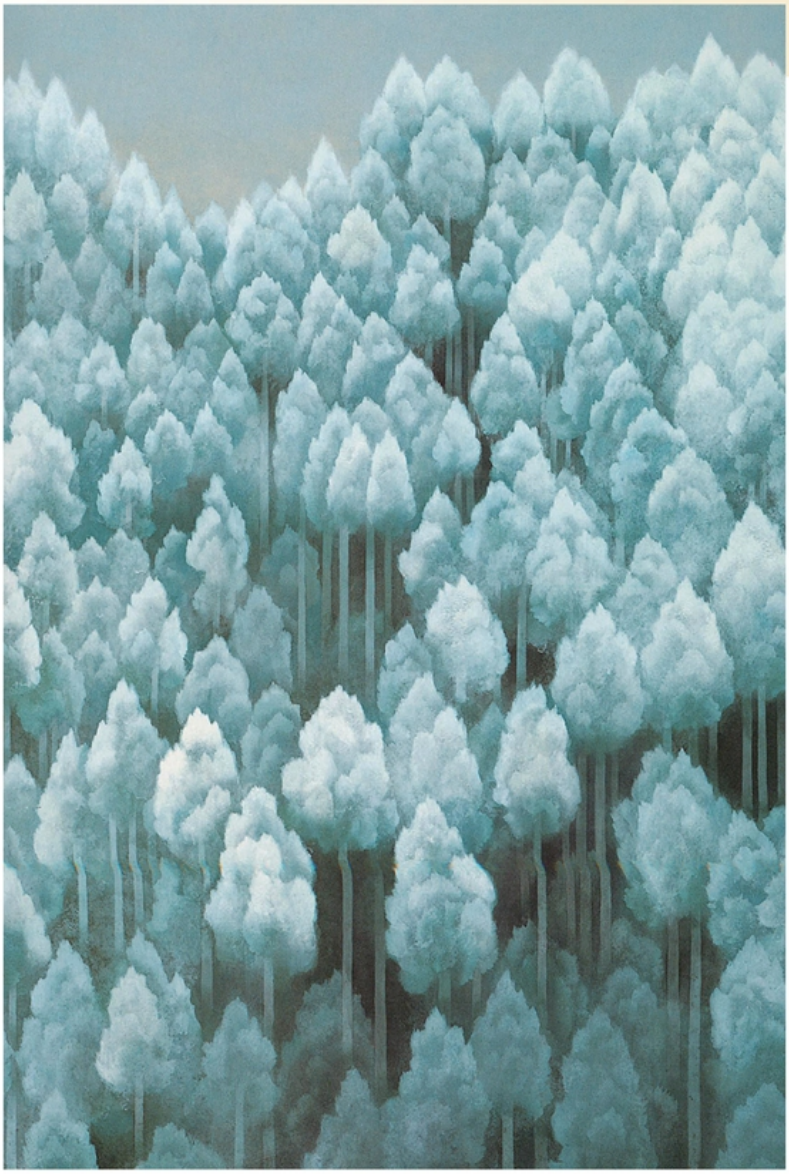

北山初雪（日本画） 1965 东山魁夷（日本）

**说一说，动动手：**

听一段优美的音乐，欣赏本课的一幅作品，并选用合适的词汇表达你的感受（打√），例如：抒情□、欢快□、轻松□、舒缓□、祥和□、宁静□、流动□、甜美□……

在抒情优美的音乐背景中，可尝试画一幅风景画。

学生作品

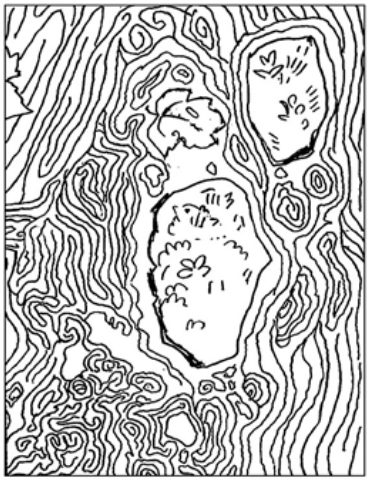

山泉和落叶



森林里的美景

微信公众号：电子课本大全

# 2 高山、大海、江河

在气势磅礴的音乐背景中，对比感受并简短评述画家笔下壮丽的河山。

在地球母亲的怀抱中，既有巍峨的大山，又有汹涌澎湃的江河、波浪涛天的大海，艺术家们饱含激情地描绘这一切，在作品中留下了永恒的印记。

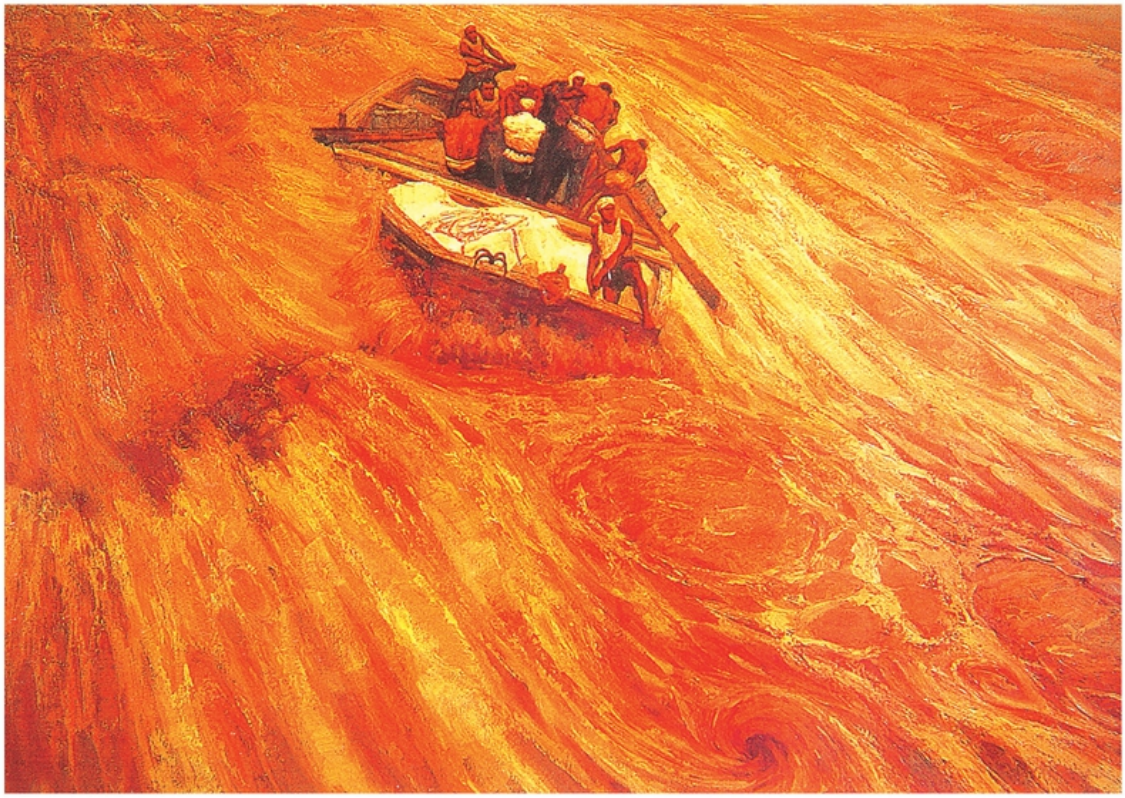

在激流中前进（油画） 1991 杜健

**欣赏·感受①：**

看，画家笔下的黄河波涛汹涌，船夫奋力地与激流抗争。同时倾听钢琴协奏曲《黄河》，试用几句话来形容你的感受。



神奈川冲浪里（浮世绘） 1831 葛饰北斋（日本）

微信公众号：电子课本大全



香雪（中国画） 现代 吴冠中

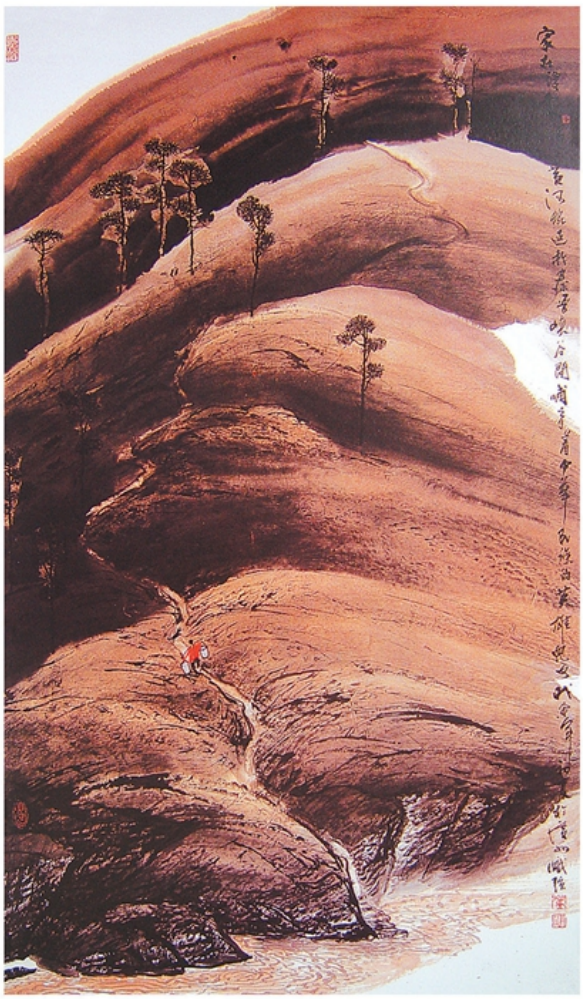

家住黄土高坡（中国画） 现代 董帜强

**欣赏·感受②：**

看，画家吴冠中大笔挥写的群山，以点、线、面构成的画面，气势磅礴地表现了祖国的壮丽河山。

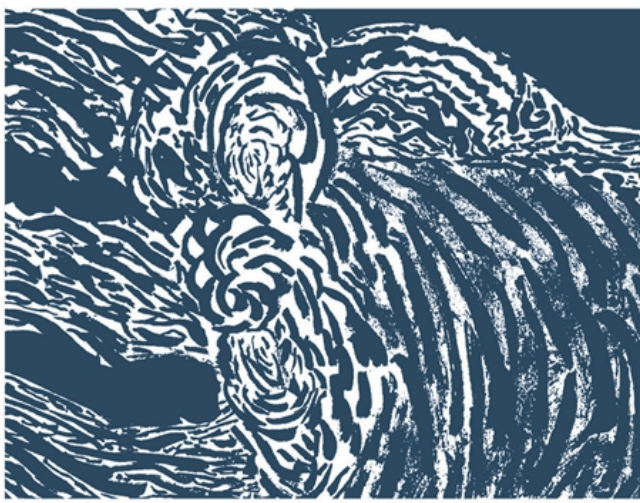

大海印象

微信公众号：电子课本大全



秋山关外月（中国画） 现代 关山月

学生作品



大山

**说一说，动动手：**

倾听相关的音乐作品，欣赏本课范图，选择合适的词汇表达你的感受（打√），例如：粗犷□、有力□、雄伟□、壮丽□、激动人心□、振奋□、强烈□、激越□、震撼□……

临摹或画一幅有气势的风景画，可画出你的联想与感受。

以班级为单位，举办与本单元相关的作品展示会和座谈会。

微信公众号：电子课本大全

# 3 从不同角度画物体

用手绘线条从不同角度描绘同一物体。

生活中许多物体都是由多个几何形体组合而成的。同一物体，从不同角度去看，形状会发生不同的变化，你能找出它们的共同特征和不同之处吗？

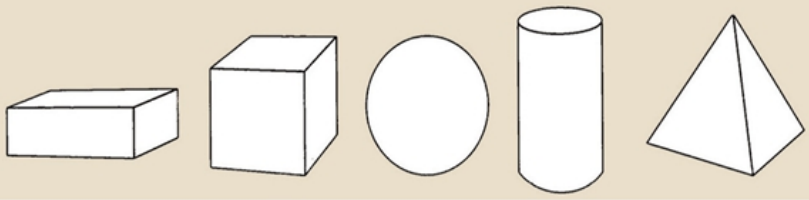



**小博士：**

物体都是由多个几何形体组合而成，包括长方体、正方体、球体、圆柱体、椎体等基本形状。

这个闹钟是由不同的球体及圆柱体构成的。

立方体与圆柱体在不同角度的透视变化：

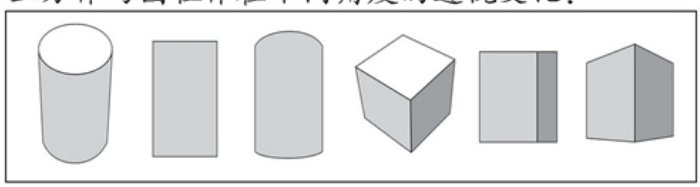





微信公众号：电子课本大全

可以这样画（一）：

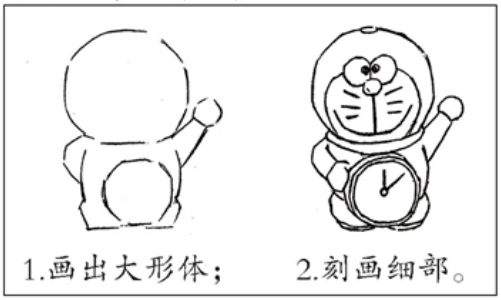

1.画出大形体；　　2.刻画细部。

学生作品

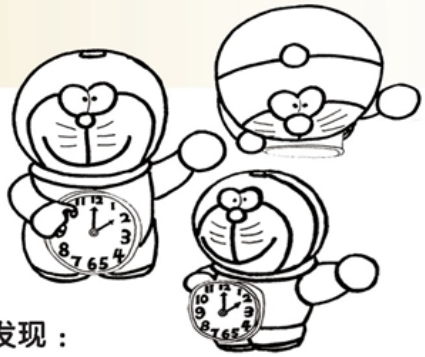

**观察·发现：**

生活中常见的物体是由哪些基本的几何形体组合而成的？同一物体的不同角度有什么不同的特征？



可以这样画（二）：

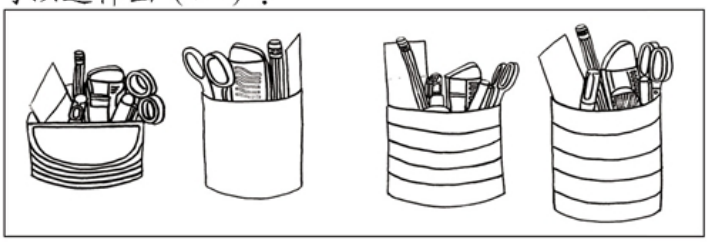

学生作品

**动动手：**

选一个你喜欢的文具，从不同的角度画出它的形象。



**我学会了什么：**

- 我能正确画出物体的形状和比例。
- 我能把握物体不同角度的形象特征。

微信公众号：电子课本大全

# 4 我的书包

以手绘线条的形式，表现书包的造型与装饰特点。

书包是我们的好朋友，它伴随着我们成长和进步。仔细看看，它还有漂亮的外表呢。你能把它设计得更特别和更实用吗？




**观察·发现：**

仔细观察书包的形状、结构和外表有什么特点？

微信公众号：电子课本大全






可以这样画：

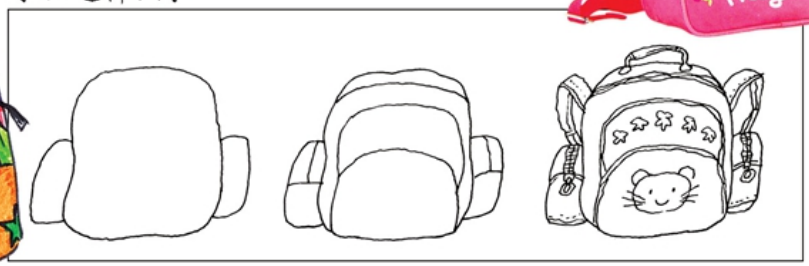

**动动手：**

- 画一幅书包的写生画。
- 根据自己的爱好，设计一个好看实用的书包。

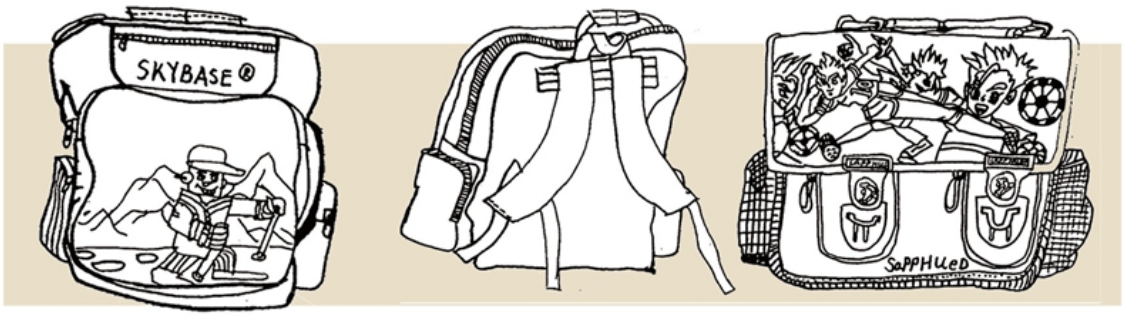


学生作品

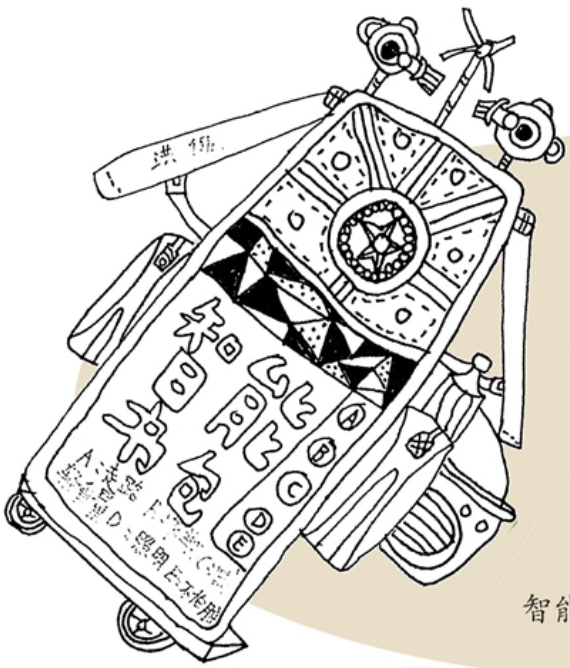

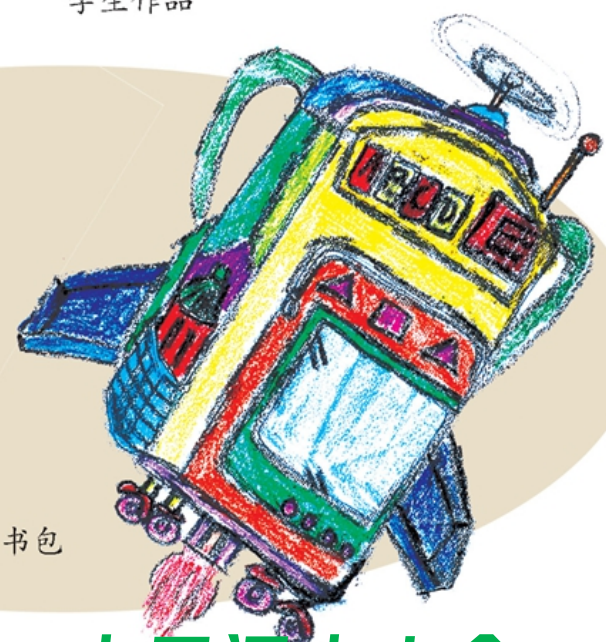

智能书包

微信公众号：电子课本大全

# 5 趣味纸笔插

运用一纸成型、组合成型等不同方法，设计制作笔插造型。

将一张小卡纸折一折、弯一弯，粘起来就成了几何体。把大小不同的几何体组合起来，再用绘画、剪贴等方法装饰一下，就成了一个既漂亮又实用的趣味纸笔插。



**欣赏·感受：**

说一说你最喜欢哪一种趣味笔插，为什么？







微信公众号：电子课本大全



学生作品

可以这样做（一）：组合粘贴成型

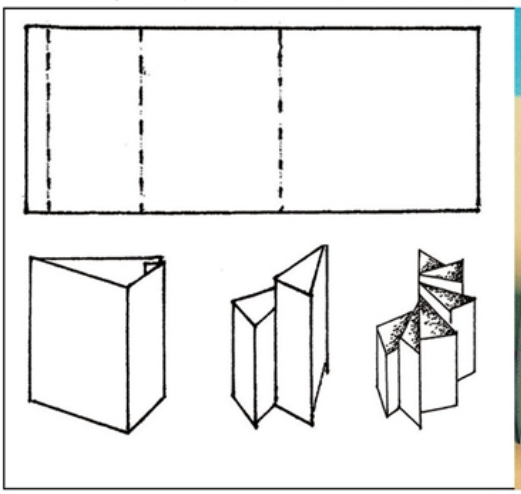



**观察·发现：**

看看你的笔，量一量笔杆的长度，想一想该设计什么样的笔插？用什么材料？怎样制作？

**动动手：**

选择粘贴成型或插接成型的方法，制作一件有趣的纸笔插。

可以这样做（二）：组合插接成型

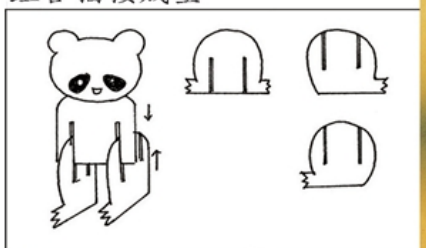

（使用刀具时要注意安全）



微信公众号：电子课本大全

# 6 自己做镇纸

以不同材质和彩绘、粘贴、缝制等加工手法，设计制作镇纸。

镇纸是写字、画画时用来压纸的重物，是传统的文房用品。几块又好看又别致的镇纸能使你的小书桌增添不少情趣。



玉兔镇纸　南宋



象牙龙纹镇纸　清代

**欣赏·感受：**

历代有不少镇纸珍品。这只玉兔形镇纸，外形概括，用简练的阴刻手法表现结构，晶莹润泽，让人爱不释手。








可以这样做：（使用刀具时要注意安全）





微信公众号：电子课本大全



同一块石头可以有很多不同的变化。



**尝试·探索：**

哪些材料可以做镇纸？用什么方法（彩绘、粘贴、缝制等）加工能产生独特的美感？

学生作品



**动动手：**

选择合适的材料，用你喜欢的方法制作好看又别致的镇纸。

微信公众号：电子课本大全

# 7 自行车和摩托车

用手绘线条描绘自行车和摩托车。

随着时代变迁，常见到各种新颖的自行车、摩托车在马路上飞驰而过，让我们把它们描绘出来吧！





**小博士：**

很久以前，人们就设想自行车也能在天上飞。



现代自行车

可以这样画（一）：

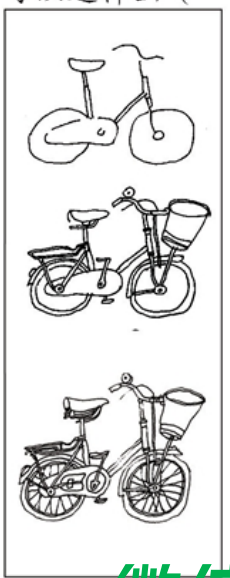

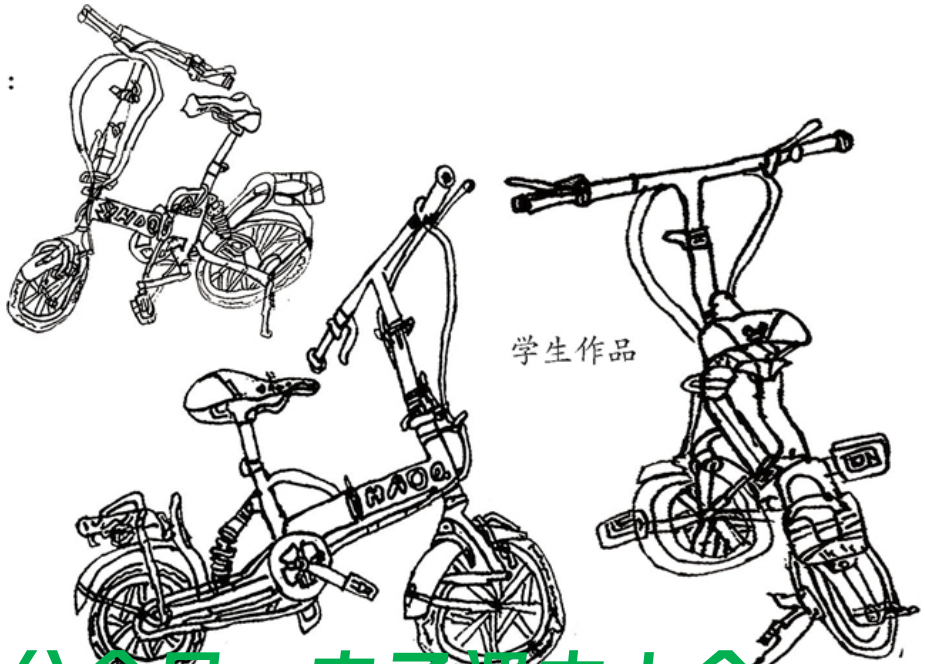

学生作品

微信公众号：电子课本大全

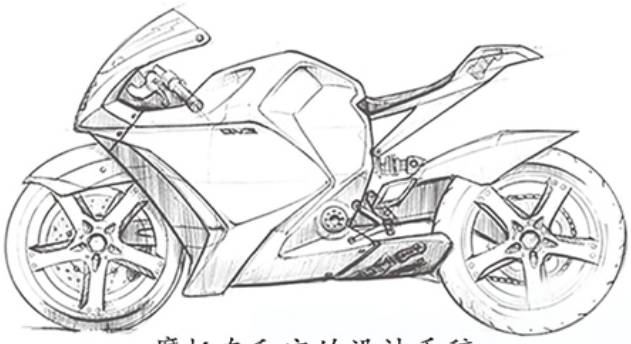

摩托车和它的设计手稿

可以这样画（二）：

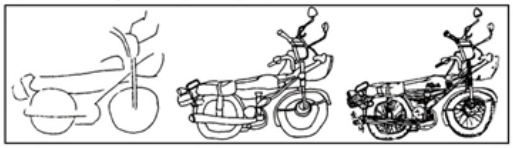

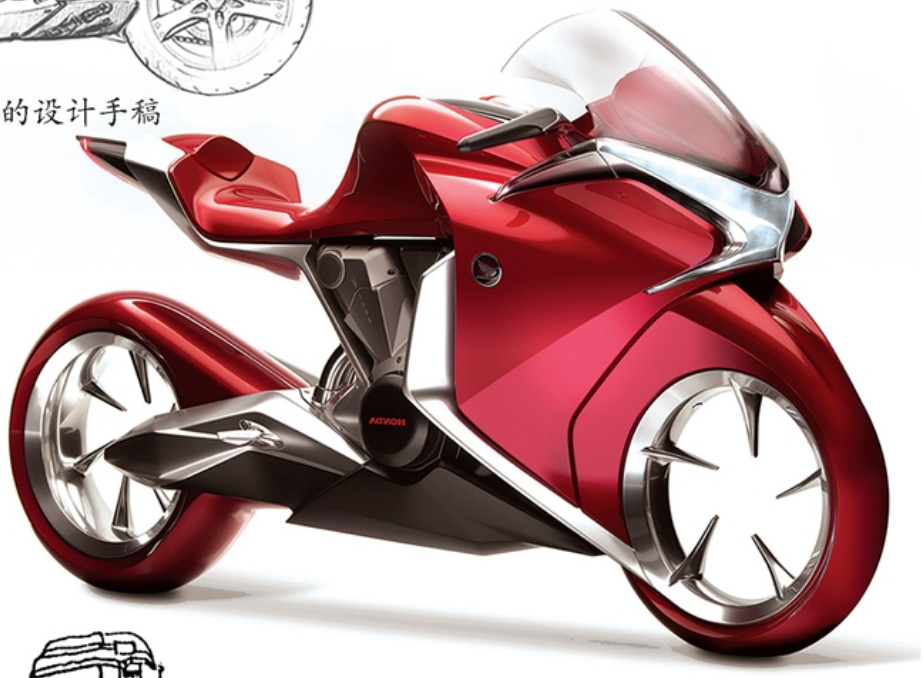

**动动手：**

仔细观察，画出你心目中有特殊本领的自行车或摩托车。



学生作品

**我学会了什么：**

我能画出摩托车或自行车。

我画的摩托车（自行车）非常独特有趣、与众不同。

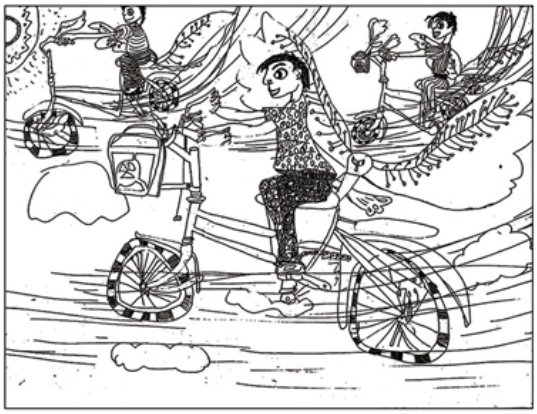

脚踏飞车

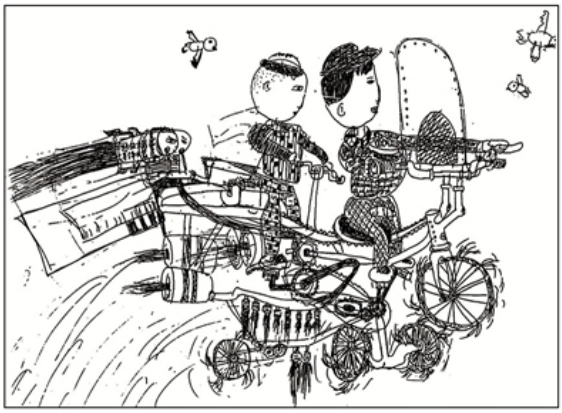

火箭摩托车

微信公众号：电子课本大全

# 8 变写生画为装饰画

运用变形、夸张、组合的方法画装饰画。

在写生时，对实物的外形和色彩进行变形、夸张、组合，就能变成一张充满浪漫色彩的装饰画。

**欣赏·感受：**

毕加索运用丰富的色彩和高度概括的造型，重新拆分、组合曼陀林和吉他在同一平面构图中，创造出简洁的视觉风格。

可以这样画：

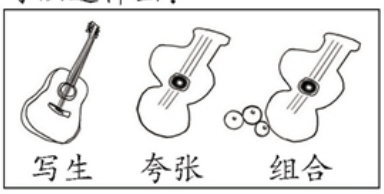


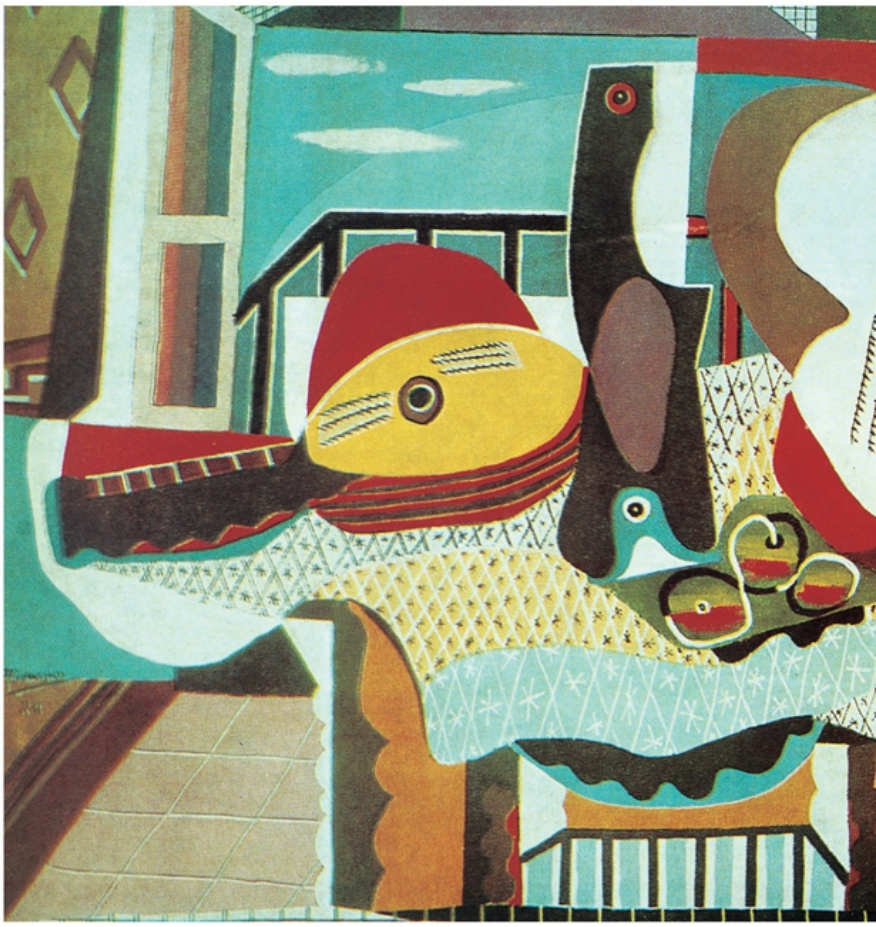

曼陀林和吉他（油画）　1924　毕加索（西班牙）

学生作品



花瓶和水果

静物可以变得更灿烂

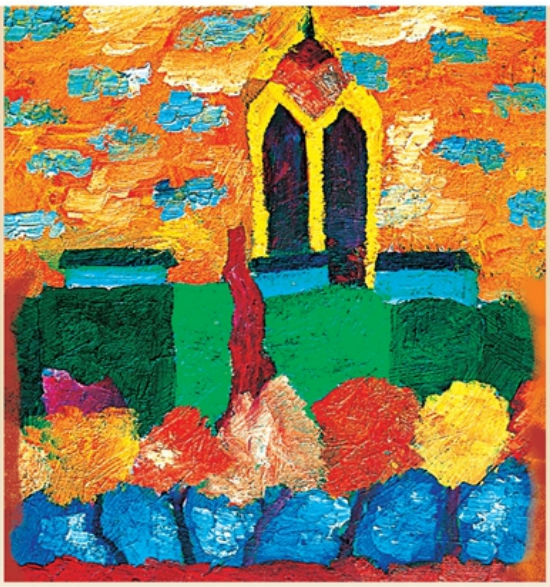

学校外景

学校周围的风景，是不错的装饰画题材。

微信公众号：电子课本大全



**小博士：**

装饰画的主要特征是：造型简练，构图饱满，画面主体完整，色彩单纯明快、对比强烈。




静物（装饰画） 1929 勃拉克（法国）

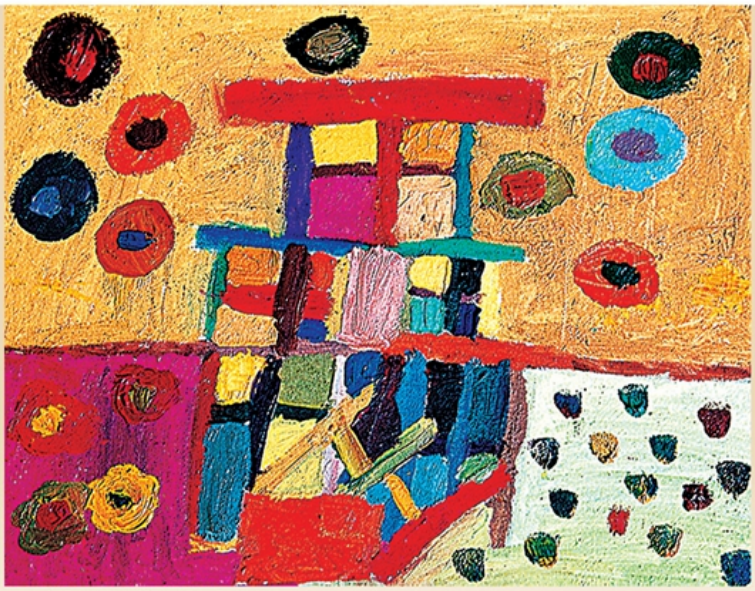

凳子的幻想

凳子有圆、有方、有高、有低，可以大胆重新组合。

**动动手：**

尝试通过观察、写生（或临摹），掌握物体的基本特征，再加以变化，画成一幅有趣的装饰画。

微信公众号：电子课本大全

# 9 变照片为黑白的画

以点线面、黑白灰和夸张的造型处理，创作黑白的画。

黑白的画面简洁明快，有独特的美感。我们可以参照一张照片画出一张美观、有趣、黑白的画。



用大块的黑表现暗影，与周围的空白对比，显得明快。

用简洁的线条，描绘画面主体。

用不同的点表现土地及山上的植物。

《斯克尔门》的封面画（版画）　现代　肯特（美国）

**欣赏·感受：**

肯特的版画讲究点、线、面的结合，大胆省去不必要的细节。看看这幅画，是怎样体现这些特色的？画面的整体效果和局部细节给了你怎样的视觉感受？

微信公众号：电子课本大全

**尝试·探索①：**

可以把彩色照片用电脑处理或直接复印成黑白图片作为参考，然后发挥想象力，模仿图片画出你自己的黑白画面。



原来的彩色照片。



用电脑处理成黑白图片。



开心的老爷爷

学生作品



原彩色照片。



复印处理成黑白图片。

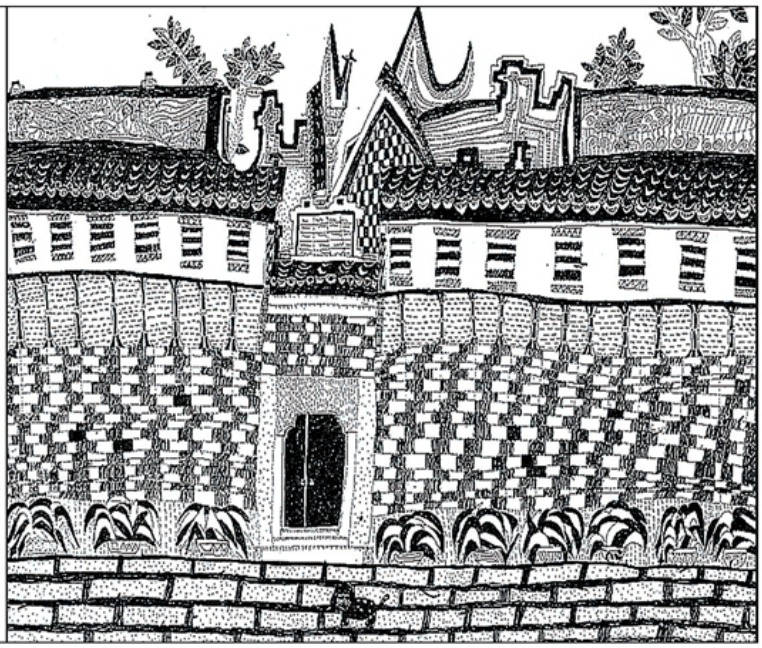

古老的房子

**观察·发现：**

这些同学在作品中是怎样运用点、线、面表现对象的？

微信公众号：电子课本大全

**尝试·探索②：**

用柔和的黑、白、灰，也可以构成一幅漂亮的黑白画。



学生作品



赶集的少数民族大姐

可以这样画：



1.起稿勾线；



2.画出黑色块面；



3.以点、线丰富画面。



我的班主任



我的同窗

学生作品

**动动手：**

选择一张照片，画成一幅美观有趣的黑白画。

微信公众号：电子课本大全

# 10 模仿画家画一画

模仿画家作品的色彩、造型风格，进行联想和绘画。

欣赏画家的绘画，总有一种怦然心动的感觉：美妙的色彩，生动的造型，带给我们美的感受，使我们产生丰富的联想。能否模仿一下画家的绘画，并把我们的联想也一同画出来？

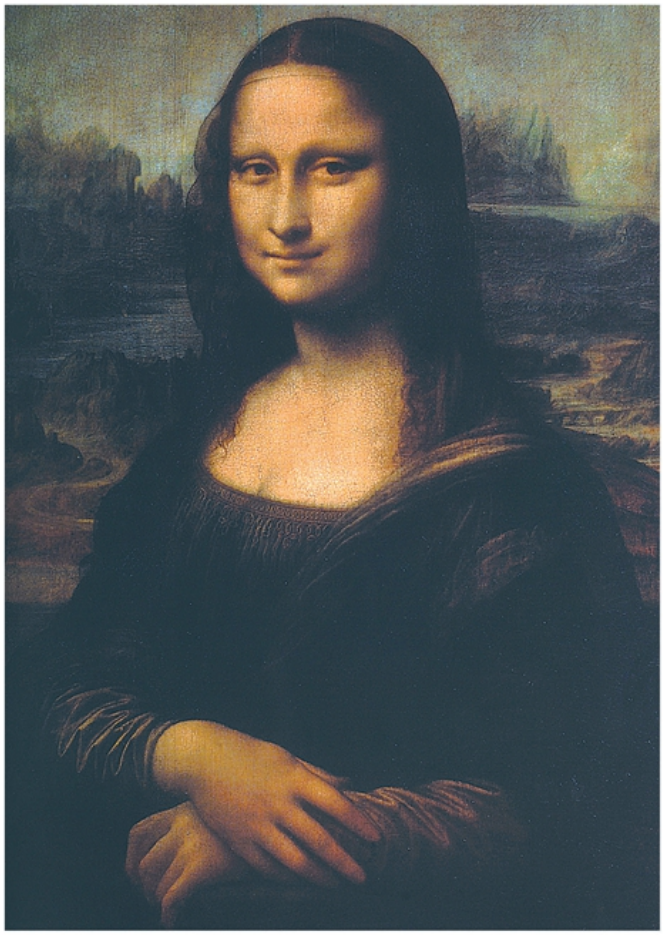

蒙娜丽莎（油画）　1503　达·芬奇（意大利）

**欣赏·感受：**

画家博特罗以艳丽的色彩、圆润的线条塑造出风趣幽默的蒙娜丽莎，体现了“艺术应给人愉悦和快乐”的主张。

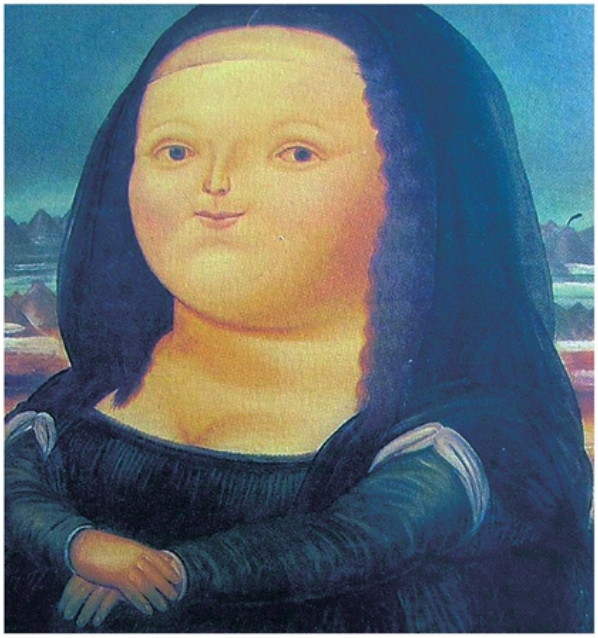

蒙娜丽莎（油画）　1978　博特罗（哥伦比亚）

学生作品



我心中的蒙娜丽莎

微信公众号：电子课本大全

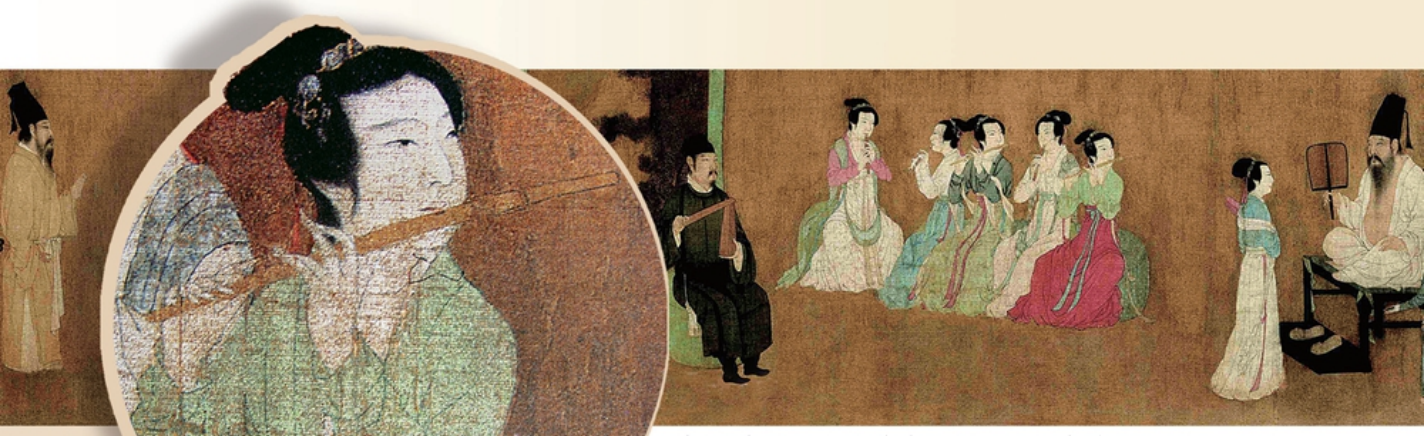

韩熙载夜宴图（中国画·局部） 五代 顾闳中

**尝试·探索：**

《韩熙载夜宴图》是现存最杰出的中国古代人物画之一，作品生动细腻地表现了夜宴欢庆的人们。以下两幅学生作品颇有创意地模仿了其中一部分，你是否也可以画一画呢？



学生作品





秋夜（版画） 现代 张广

微信公众号：电子课本大全



猴（油画） 现代 马克（德国）

**观察·发现：**

画家作品中的哪一部分（内容、色彩、造型等）是你最感兴趣的？使你产生什么联想？



学生作品



学生作品

**动动手：**

尝试模仿画家作品中你最感兴趣的部分，并画出你的联想。

微信公众号：电子课本大全

# 11 蜡和笔的乐趣

学习刮蜡版画的简易技法，以点、线、色表现画面。



你知道这些色彩缤纷的版画是怎样制作出来的吗？原来是用蜡笔（或油画棒）和牙签（或圆珠笔）共同创造的，叫“刮蜡画”，让我们用它表现我们多彩的生活吧！

**尝试·探索：**

1.怎样运用点、线、面构成一幅好看的刮蜡画？怎样才能刮出你需要的线条？

2.刮蜡画需要应用这些工具：蜡笔（或油画棒）、卡纸、牙签（或圆珠笔）。



荷塘

**动动手：**

创作一幅刮蜡画，表现你多彩的生活。



阳光·大地

微信公众号：电子课本大全



在鸟语花香的世界里



可以这样做：

1.在画纸上用油画棒（或蜡笔）分格涂上不同的颜色；



2.用深色油画棒（或蜡笔）覆盖一次；



3.用牙签（或圆珠笔）刮出图形。

学生作品





小区一角



少女·玩偶

微信公众号：电子课本大全

# 12 拓印的魅力

学习纸版画的简易技法，体验不同的拓印方法。

用拓印的方法创作版画，表达自己的思想感情，能充分感受版画制作的乐趣，体会拓印版画艺术的魅力。



汉代画像石拓片乐舞（徐州）

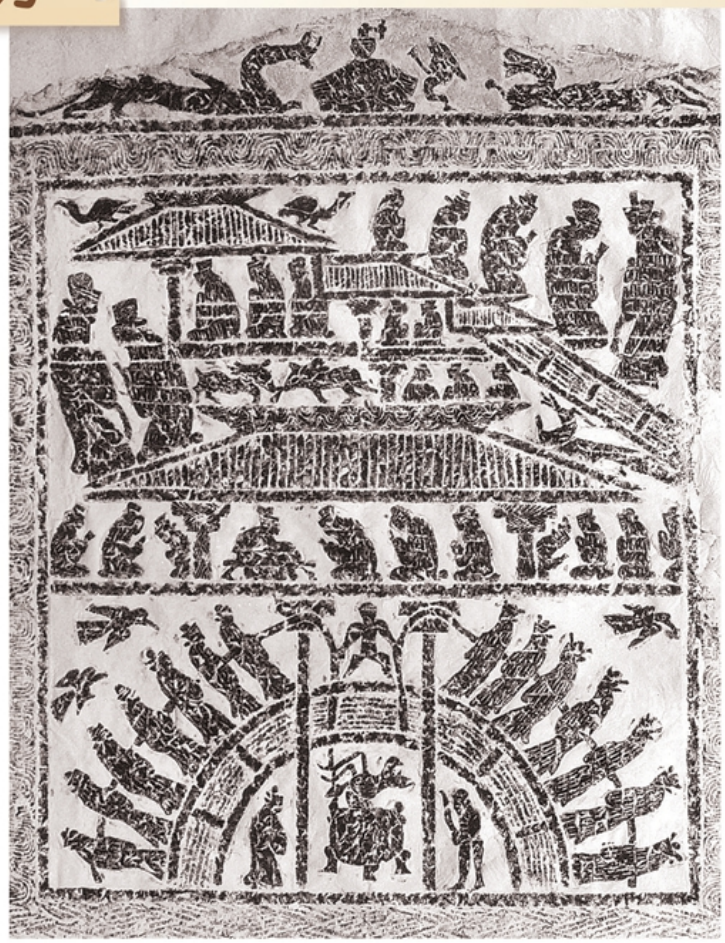

汉代画像石拓片（徐州）



山村日记之二（版画）　现代　晓蕾

微信公众号：电子课本大全

可以这样做：（使用刀具时要注意安全）



1.将撕好的底稿固定在恰当的位置上；



2.将拓印包蘸上颜色，然后在镂空部位反复拓印。



**观察·发现：**

同学们在拓印过程中采用了哪些不同的方法？呈现了哪些不同的效果？

拓印包的做法：用布料包上一团海绵、碎布、粟米等，用绳扎紧就可以了。

**动动手：**

选择你喜欢的生活题材，用纸版拓印的方法创作一幅版画。

学生作品



洗鹅

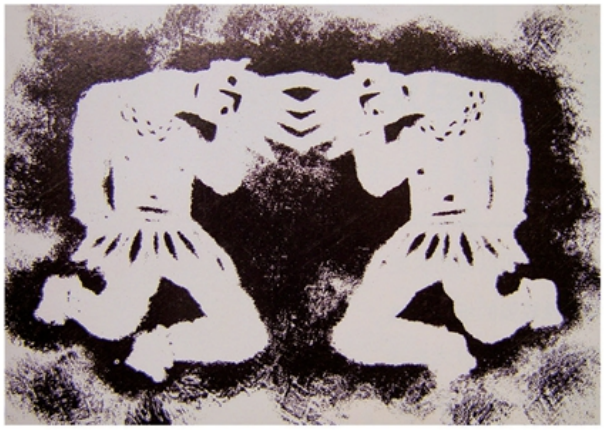

欢乐的舞蹈



摩托车车手阿坚叔叔

微信公众号：电子课本大全

# 弹涂的趣味

学习用刻板和弹涂的方法，创作弹涂孔版画。

让我们一起欣赏富有趣味的孔版画，这种版画会产生一种朦胧、丰富、特殊的美。



潮汕农家（版画）　现代　肖映川

**欣赏·感受：**

这是一幅丝网版画，是最有代表性的孔版画之一，运用漏印的原理制作。画面宁静、祥和，洋溢着浓郁的乡土气息。



瓶花



小鸡快快长

微信公众号：电子课本大全



晨运

学生作品



月光光



花香

可以这样做：

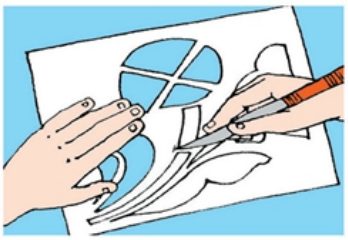

1.在纸上画出图形，用刻刀阴刻作为纸版。

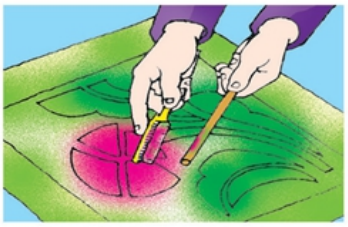

2.将刻好的纸版垫在色纸上，轻刮蘸满水粉颜料的牙刷，将颜料弹涂到色纸上。



3.揭开纸版，这幅孔版画作品就完成了。

（使用刀具时要注意安全）

**尝试·探索：**

弹涂时如何掌握颜料的水分？如何掌握弹涂的力度？如何让画纸与弹涂的颜色搭配得更好看？

**动动手：**

用弹涂孔版画的方法表现你熟悉的生活，并谈谈创作此画的心得与体会。

微信公众号：电子课本大全

# 14 成群的动物

以多层叠剪的剪纸技法，设计动物造型重复构成的画面。

在辽阔的原野上，在蔚蓝的大海里，成群结队的动物迁徙、觅食，浩浩荡荡，蔚为壮观，用剪纸复制造型的方法就能表现出这些成群的动物。



万马奔腾　　学生作品

可以这样做：　（使用刀具时要注意安全）

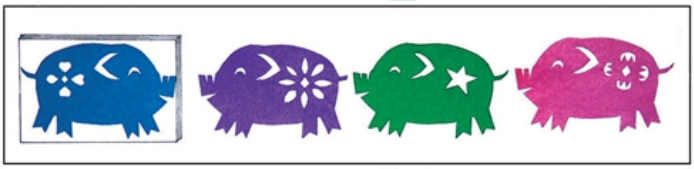

将多张色纸叠剪，可得到多个重复的动物形象，再分别装饰不同的纹样。



学生作品　　林中鹿



**小博士：**

用多个同一造型的形象重叠构成画面时，要讲究疏密排列、色彩对比等，这样画面构图才生动。

微信公众号：电子课本大全



螃蟹大丰收

**欣赏·感受：**

复制的螃蟹，再配以小渔民及围网，就变成了一幅丰富、趣致的《螃蟹丰收图》！



海底迷宫



森林里的老虎



小狐狸圆舞曲

**动动手：**

个人或分组合作，用剪纸复制的方法来设计制作成群动物构成的画面。

微信公众号：电子课本大全

# 家乡绿梦

运用多层折剪和组合叠贴的方法，进行剪纸创作。

绿色象征蓬勃的生机。人类和动物的生存离不开大自然中的花草、树木，它们是绿色的家园、生命的伴侣！



丛林游戏（剪纸）　现代　玛丽安·霍玛特（瑞士）

**观察·发现：**

不同国家的剪纸艺术家，剪出了不同的“家乡绿梦”，比较一下，它们在表现形式上有什么不同，你能看出它们是怎样剪出来的吗？



绿色的梦（剪纸）　现代　赵澄襄

微信公众号：电子课本大全

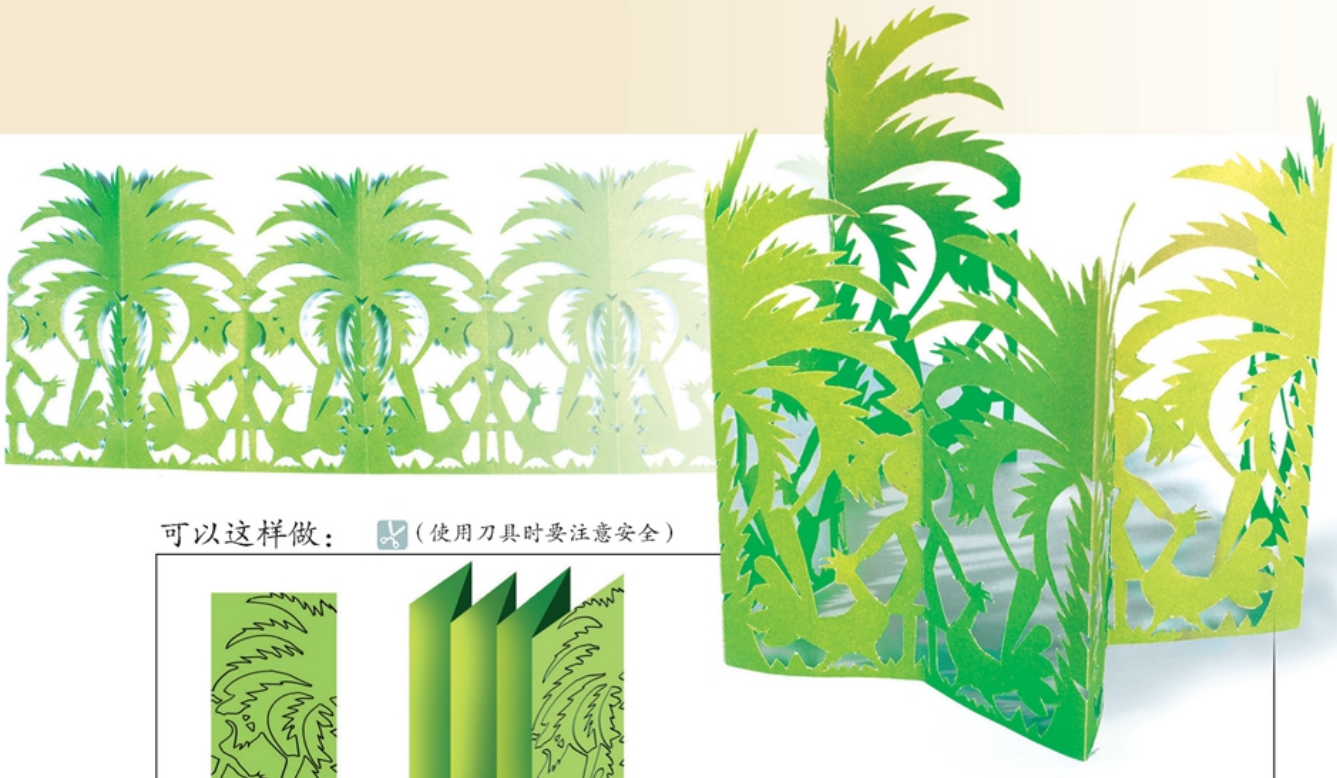

可以这样做：（使用刀具时要注意安全）



方法：将纸多层折叠后，设计出动植物的图案，剪出连续花边。



顽皮的青蛙　　学生作品

**尝试·探索：**

同学们在作品中用了什么方法表现绿色的家园？你还能想出别的表现方法吗？

**动动手：**

运用色纸或废旧彩图纸设计构图，剪出一两条不同造型的植物和动物花边，还可以添加上装饰，表现你家乡的“绿之梦”。



放羊

微信公众号：电子课本大全

# 16 编织乐园

学习运用经纬编织法和交叉编织法，设计制作工艺小品。

古代，当人类学会了编织，从此编织就与我们结下了不解之缘。今天，身边的编织日用品、工艺品琳琅满目，方便了生活，增添了乐趣。




**欣赏·感受：**

搜查你周围的编织工艺品，谈谈它们的造型、材料、艺术特征，给了你哪些美的感受？

**观察·发现：**

不同的编织工艺有哪些相同与不同之处？你喜欢用哪种材料、哪些方法编织小工艺品？

可以这样做（一）：（使用刀具时要注意安全）

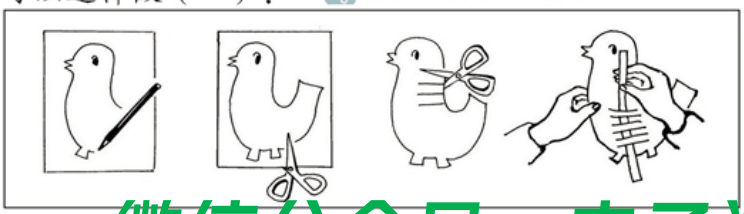

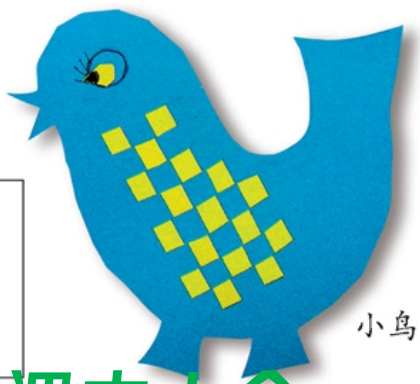
小鸟

微信公众号：电子课本大全



篓

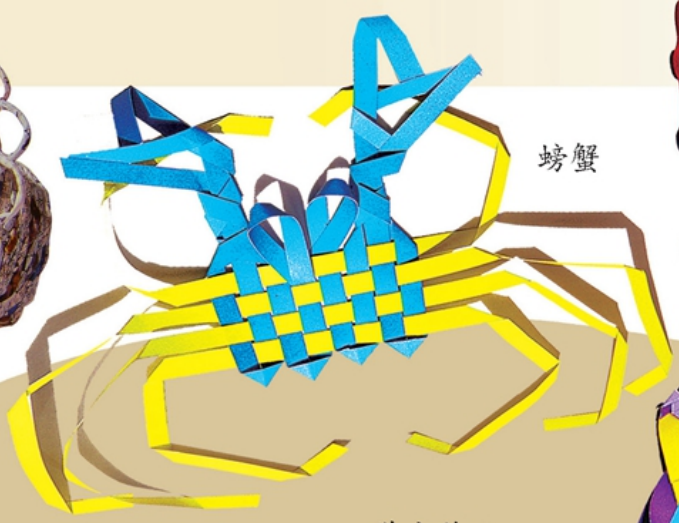

螃蟹



提包



心

学生作品

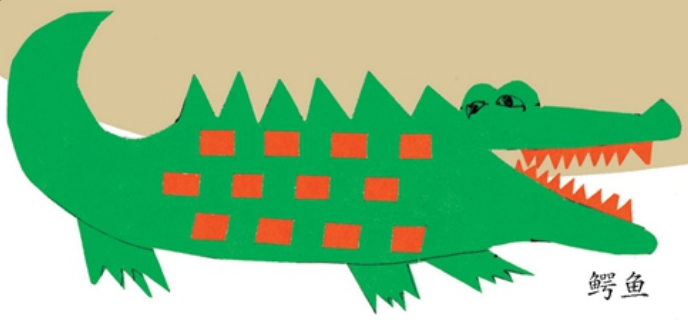

鳄鱼

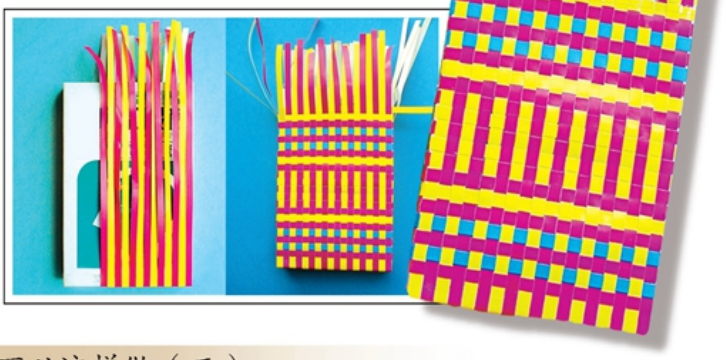

提袋

可以这样做（二）：

手提袋编织步骤（经纬编织法）

1.收集废纸盒，在底部粘上双面胶；

2.贴上纸条（经线）；

3.穿编纬线；

4.穿上提耳，装饰美化。



**动动手：**

用纸条或纸绳编织一件平面或立体的艺术小品。

举办一个编织作业展示会，互相介绍作业的创意与美感特色。

可以这样做（三）：

小鹿的编织步骤（交叉编织法）

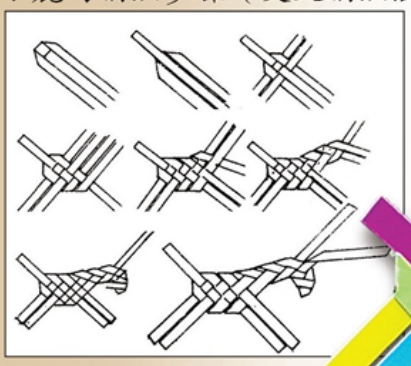



小鹿

微信公众号：电子课本大全

# 17 筒形玩偶

学习以折、卷、剪、贴等技法，设计制作筒形玩偶。

民间艺人制作的筒形玩偶，舍弃了手、脚等细部结构，造型概括，装饰精美，惹人喜爱。我们也可以用纸来制作自己的筒形玩偶。



马王堆出土彩绘侍者俑　西汉



高低棒棒人（山东）

**观察·发现：**

在制作站立的纸筒人时，民间筒形玩偶能带给我们什么启发？



女娃娃（河北）



木头人（日本）

微信公众号：电子课本大全





**小博士：**

要利用纸筒的形状进行简洁夸张的设计，添加装饰的色块要先大后小，并注意颜色的对比。





麻线编结娃娃（芬兰）

民族娃娃（云南）

民间筒形玩具

棒棒人（河北）

学生作品





微信公众号：电子课本大全



可以这样做：



**动动手：**

请用色纸、卫生纸筒芯等材料做一个有趣的筒形玩偶。

（使用刀具时要注意安全）

学生作品









微信公众号：电子课本大全

# 18 趣味布玩偶

运用针织品等软性材料，设计制作小玩偶。

看，寻常的手套和袜子等针织品经过我们的巧妙设计、制作，就变成了可爱美观的小玩偶。

**观察·发现：**

这些小动物是用哪些工具材料制作的？



学生作品

微信公众号：电子课本大全



**尝试·探索：**

分组合作，巧妙利用手套、袜子等针织品设计制作各种立体的动物艺术造型。使用针线、剪刀时要注意安全。

可以这样搭配颜色：



可以这样做（一）：

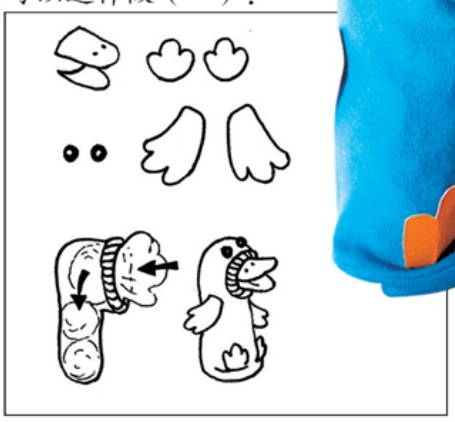



可以这样做（二）：

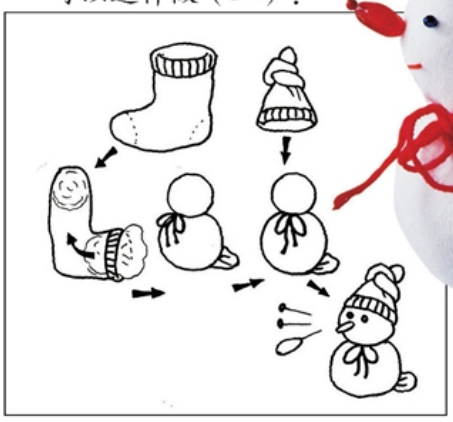



（使用刀具时要注意安全）

学生作品



微信公众号：电子课本大全

# 造型别致的日用品

探究以科技意识模仿生物的特征，设计制作造型别致的日用品。

美丽的大自然，生活着多姿多彩的生物，它们那有趣的外形、奇特的构造，是日用品设计取之不尽的灵感源泉。



雁鱼灯　西汉

**欣赏·感受①：**

我国西汉时期的雁鱼灯和19世纪法国灯饰巨匠埃米尔的杰作，都巧妙地模仿了生物的造型特点，并与灯具的实用功能完美结合，成为灯具设计的杰出作品。



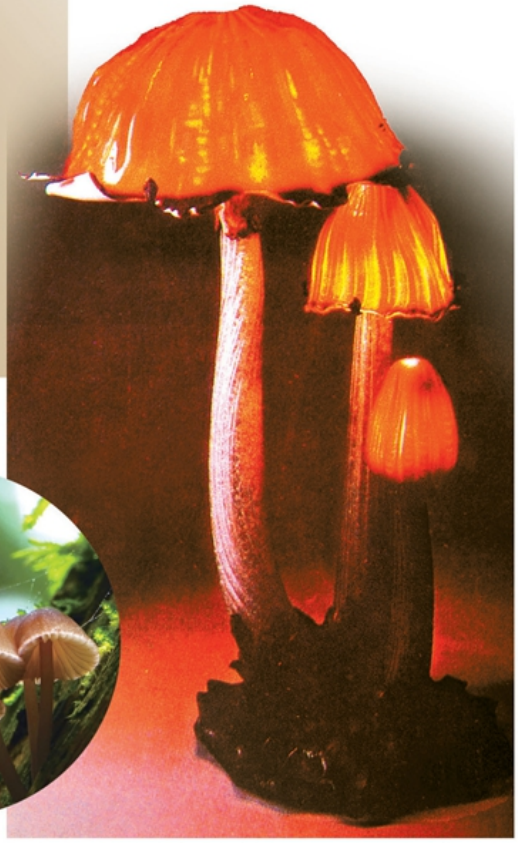

蘑菇台灯　19世纪　埃米尔（法国）

微信公众号：电子课本大全





**欣赏·感受②：**

设计师简化了熊的四肢和身躯，夸大了熊头部的特征，让它穿上衣服，拟人化的熊宝宝水杯就设计出来了。














**小博士：**

设计日用品时要注意：在功能上要方便实用，造型上要新颖美观。

穿上一套这样的服装也不错！

微信公众号：电子课本大全



**观察 · 发现 ①：**

在设计师眼里，企鹅的造型与水杯产生了联想，还有什么日用品可以模仿企鹅的造型呢？









学生作品



**观察 · 发现 ②：**

这些日用品的造型模仿了哪些生物？突出了生物的哪些特征？给了你什么感受？

可以这样做（一）：



使用刀具时要注意安全。

微信公众号：电子课本大全



鳄鱼笔架（纸黏土）



小老虎钥匙扣（纸黏土）



学生作品

**动动手：**

选用合适的材料(纸材、黏土、废弃材料），模仿生物的形态设计制作一件有趣的日用品，然后办一个设计展览，看看谁是出色的小设计师。

（使用刀具时要注意安全）

可以这样做（二）：

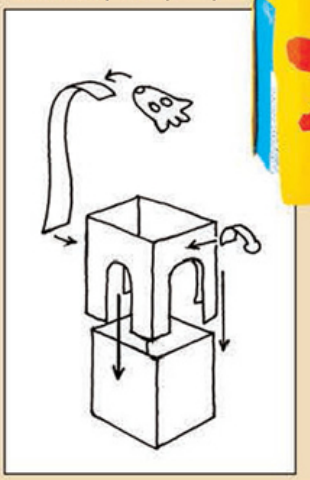



我们构思的画稿

学生作品

**我学会了什么：**

我会仔细观察生物的外形与结构特征。

我会与同学合作模仿生物的特点，灵活运用、综合设计制作日用品。

办一个作品展示会，邀请其他班同学、老师、家长共同参观点评。

微信公众号：电子课本大全

# 8 养成良好的美术行为习惯

## 剪纸刻制与裱贴的方法



点贴方法：

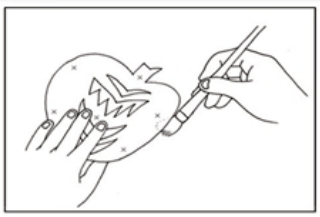

1.用浆糊在作品背面的不同位置上，点上几点；

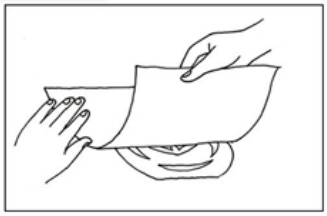

2.将作品背面向上放好，盖上衬纸，轻轻按压即成。

平贴方法：

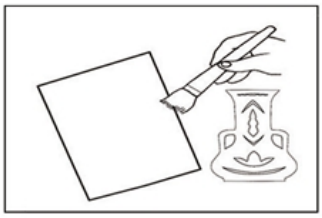

1.在衬纸上薄涂一层浆糊；

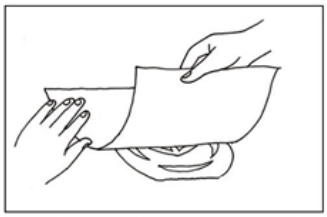

2.将作品背面向上放好，盖上衬纸，轻轻按压即成。

## 纸筒的固定方法

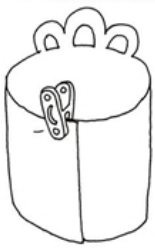

塑料夹固定



大头针固定

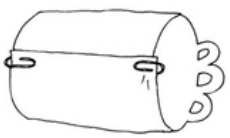

回形针固定



## 工具的收纳





平时工具要用袋子装好。

姓名：_____

姓名：_____

姓名：_____

（使用工具要注意安全）

微信公众号：电子课本大全

粤发改价格[2017]434号
全国价格举报电话：12358
版权所有 侵权必究 举报电话：020-83337265

义务教育教科书

美术

四年级下册



义务教育教科书
美术
四年级下册

岭南美术出版社出版
广州市文德北路170号3楼
邮政编码：510045
电话：020-83332071 020-83332785
广州市岭美文化科技有限公司印刷
广东教育书店有限公司发行

开本：787mm×1092mm 1/16 印张：3
2014年12月第1版 2018年12月第5次印刷

ISBN：978-7-5362-5609-5
★如发现印、装质量问题，请与印刷厂联系调换。电话：020-81519078

岭南美术出版社

ISBN 978-7-5362-5609-5

绿色印刷产品

微信公众号：电子课本大全